

AMOUR ET DIGNITE

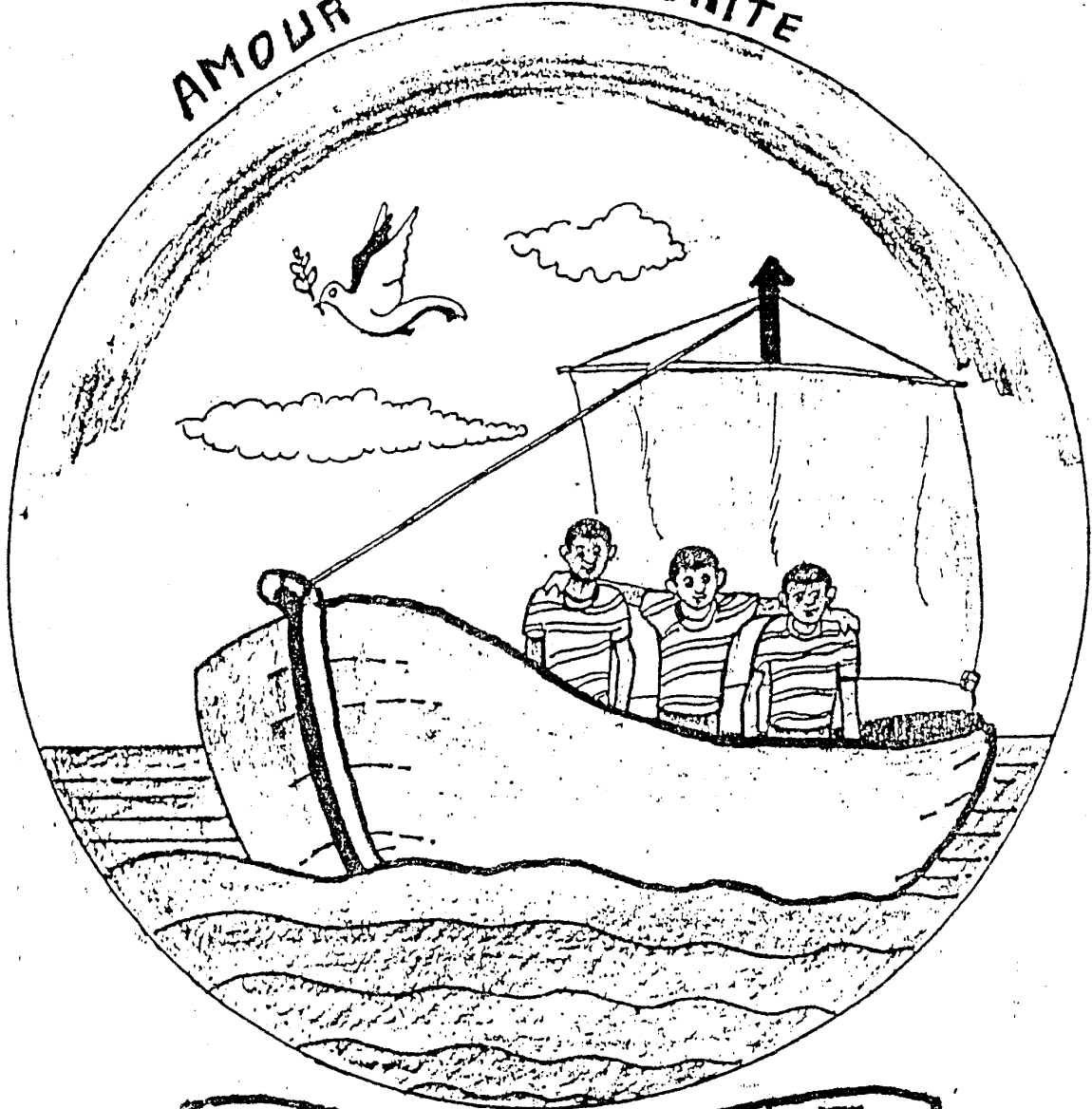

ARCHE DE NOE

TABLE DES MATIERES

AVANT-PROPOS	3
CHAP. 1 APERCU SUR LE BURUNDI	4
1.1 SITUATION GEOGRAPHIQUE DE LA REPUBLIQUE DU BURUNDI.....	4
1.2 SITUATION SOCIO-ECONOMIQUE DU BURUNDI	4
1.3 PROBLEMES	4
1.3.1 Analyse de la situation.....	5
1.4 GROUPE CIBLE	8
1.4.1 Les enfants ayant contact avec leurs familles respectives.....	8
1.4.2 Les enfants maltraites par leurs familles.....	8
1.4.3 Les enfants sans parents.....	8
CHAP.2 CADRE INSTITUTIONNEL DE L'ARCHE DE OE	8
2.1 ORGANISATION ET STRUCTURE	8
Principales responsabilités des divers organises de L'ARCHE de NOE.....	9
2.1.1 Conseil de fondation.....	9
2.1.2 Conseil de surveillance.....	9
2.1.4 Comité d'Exécution	10
CHAP.3 OBJECTIFS	10
3.1 STRATEGIES.....	10
3.2 APPROCHE.....	11
CHAP.4 INDICATEURS DE REALISATION	11
CHAP.5 PRODUITS	12
5.1 RECETTES ATTENDUES	12
CHAP.6.ACTIVITES\.....	13
6.1 ACTIVITES COMMUNES (NON SPECIFIQUES).....	13
6.2 REINTEGRER LES ENFANTS DANS LEURS FAMILLES.....	13
6.3 REINSERTION SOCIALE.....	13

CHAP.7. APPORTS	14
7.1 NATURE (SPÉCIFICATION)	14
7.2 TABLEAU RECAPITULATIF (APPORTS).....	16
CHAP.8 FACTEURS EXTERNES ET HYPOTHESES	16
8.1 ACTION DE L'ETAT	16
CHAP.9.SUIVI DE LA MISE EN OEUVRE ET RAPPORTS.....	16



AVANT-PROPOS

Tout enfant a le droit de vivre humainement, manger, dormir, pleurer, sourire, jouer, se vêtir, se reposer, s'exprimer, être malade, être soigné, être éduqué, être logé, aimer, être aimé, avoir une famille, être protégé.

Tu es une femme, tu es un homme, car hier tu étais un enfant qu'on a aimé, aidé, soutenu, orienté, éduqué, défendu.

Aujourd'hui, non seulement c'est un devoir, mais une obligation que tu as envers ces enfants en détresse.

Ils sont très nombreux dans les quatre coins du monde, vivant dans des conditions très pitoyables et parfois terrifiantes. On estime à "quatre-vingt millions" le nombre d'enfants survivant dans la rue sur notre planète, plus vulnérables et solitaires que tout autre groupe humain.

A l'an 2000, la moitié de la population mondiale sera composée d'enfants et de jeunes, et dans les pays les plus pauvres; cette proportion atteindra 70%.

Si pour l'Europe, l'UNICEF estime à 3% le nombre d'enfants au travail, le chiffre s'élève à 20% pour l'Inde et à peu près 30% pour la Tanzanie.

Trois millions triment dans les mines d'Amérique Latine et certains ateliers clandestins les retiennent jusqu'à quinze heures par jour, parfois dans des conditions inhumaines.

Quant à la vente d'enfants, autre variante d'esclavage, elle suit la voie affreuse classique de l'offre et de la demande, bien connue de tous les exploitateurs de l'enfance désarmée.

Saura-t-on jamais enfin le nombre d'adolescents enrôlés de force dans les conflits armés et tombés à la fleur de l'âge, celui de jeunes réfugiés, enfermés, des années durant derrière les barbelés d'un camp, parfois sous une simple tente, exposés jour et nuit aux roquettes et aux bombes? (ENGELMANN, 1986). En 1989, le nombre d'enfants de la rue dans le monde était de 100 millions et la plupart était d'origine africaine. (DIALOGUE No 7 Mars-Avril 1989).

En 1991, sur près de 60 millions d'enfants brésiliens, 20 millions vivaient dans la misère, 9 millions étaient à l'abandon, livrés à eux-mêmes, un demi million d'entre eux se prostituaient et plus d'un million avaient été tués. (Le MONDE du 2 février 1991)

CHOMBEAU Christaine rapporte que chaque année, au moins onze mille enfants meurent suite à la pauvreté aux Etats-Unis. En 1987, on a enregistré 2.2 millions d'enfants ayant subi des abus et des violences de toute sorte. (Le MONDE de Jeudi 23/11/1989)

Les enfants des quarante et un pays désignés comme les plus pauvres par la communauté internationale sont 2 fois plus nombreux à mourir avant l'âge de cinq ans que dans d'autres pays en développement. Un tiers d'entre eux ont un poids insuffisant et 47% seulement entrent à l'école primaire. (LIBERATION du 5/9/1990)

Le phénomène des enfants de la rue est un problème international, mais avec plus d'acuité en Afrique comme le montrent différents témoignages.

On estime au moins 5 millions le nombre d'enfants éthiopiens qu'un ensemble de facteurs a placé dans des conditions de vie particulièrement difficiles.

Certains se transforment en enfants travailleurs enfants de rue en prostituées ou en délinquants juvéniles. (TGE/UNICEF : RAPPORT DE SITUATION 1993).

Au Mozambique, il y a avait 1.200 enfants de la rue en 1993. (RAPPORT D'ENFANTS- Jeunesse, Maputo 1993).

En 1996, au Sénégal le nombre des jeunes talibés "mendiants" était estimé à 100 mille 'âmes, encore ce nombre pourrait être revu à la hausse à cause de la pauvreté. (Promotion du 11/11/1996)

Au Nigéria, en 1990 9.000 enfants étaient abandonnés dans la rue (WEST AFRICA du 29/10/1990).

Au Congo (ex-Zaïre) en 1992 en 18 mois la filière de trafic d'enfants a permis la vente d'une quarantaine d'enfants à certaines familles en France (LIBERATION du 24/12/1992).

Le tableau alarmant des enfants de la rue que l'on vient de voir est aussi valable pour le BURUNDI, un autre pays pauvre : enclavé au coeur de l'Afrique.

CHAP. 1: APERCU SUR LE BURUNDI

1.1 SITUATION GEOGRAPHIQUE DE LA REPUBLIQUE DU BURUNDI

Le Burundi est un petit pays situé en Afrique centrale avec une superficie de 27.834 Km²
Ses pays limitrophes sont:

- * Le Rwanda, au Nord
- * La Tanzanie au Sud-Est
- * Le Republique Democratique de Congo à l'Ouest

1.2 SITUATION SOCIO-ECONOMIQUE DU BURUNDI

Surpeuplé et enclavé, le Burundi vit des problèmes socio-politico-économiques comme pas mal d'autres pays en développement, avec toutes les conséquences qui en découlent. En effet, la population est estimée à 5.600.000 habitants environ (statistique année 1990) dont 70% vivant en milieu rural.

Le taux d'analphabétisme qui s'élève à 60% et l'abondance de la main d'oeuvre peu qualifiée constituent un handicap sérieux pour l'amélioration de la vie socio-économique et les conditions sanitaires.

En outre, on note l'appauvrissement des sols arabes en raison de la suexploitation et parallèlement, la manipulation manifeste d'un accroissement vertigineux.

Il en résulte alors un phénomène migratoire caractérisé par un exode rural vers les villes, ce qui accroît rapidement le taux de chômage. S'ajoutent les problèmes politiques que vit le Burundi, la situation des plus faibles est de plus en plus déplorable.

1.3 PROBLEMES

Dans un contexte socio-politico-économiques difficile comme c'est le cas au Burundi, les enfants sont les premières victimes, car ils sont incapables de se prendre en charge surtout quand ils sont encore très jeunes.

Au Burundi, L'indigence entraîne la malnutrition qui constitue un obstacle important au développement physique, intellectuel et moral des enfants, et particulièrement les enfants de la rue. Outre l'indigence, la guerre civile décapite et/ou disloque les familles et par conséquent, des enfants sont jetés dans la rue où ils sont sujets à la faim, aux maladies et à d'autres maux. Pour survivre, ces infortunés de la société se jettent dans les poubelles, mendient, se prostituent, se droguent se laissent exploiter ou pratiquent de petits métiers ambulants.

Par besoin ou par malices, certains pratiquent le larcin, font le voyou, portant ainsi atteinte aux personnes, aux biens et aux moeurs. Ces attitudes répréhensibles les exposent aux poursuites de la police et les vouent à l'osticisme. Ils se savent combattus et marginalisés, certains deviennent des vrais vétérans de la rue passant la nuit dans des caniveaux, les buissons, les carcasses de véhicules...

C'est là où ils apprennent à endurer la faim, la peur, la prison, la maladie, la fatigue et toutes formes d'intimidation de frustration et d'humiliation d'où la méfiance et agressivité.

Certains qualificatifs inventés par eux-mêmes ou par ceux qui les observent sont révélateurs :

- * Ibirobezo (le ramasseurs dans les ordures, les mendiants)
- * Abatimbayi (Les durs qui supportent tout)

- * Ababandi (les bandits)
- * Abasampara (les sans parents)

Cette jeunesse laissée pour compte recèle en son sein une considérable énergie pour construire ou détruire sa société. Elle constitue le symptôme inquiétant d'une dégradation rapide de la condition de toute une génération.

1.3.1 Analyse de la situation

Suite à une enquête que nous avons menée en Novembre 1997 sur 150 enfants dans la Mairie de Bujumbura, nous avons reçu ces quelques données:

1. Sexe et Age:

Sexe	AGE	
	5 à 12	13 à 15
Filles	20	15
Garçons	65	50
Total	85	65

Nous avons rencontré des garçons de la rue de 16 à 18 mais cette catégorie ne nous a pas intéressé.

Pour le cas de filles l'enquête nous a montré que déjà à 14 ans elle deviennent des filles mères, des prostituées ou alors se placent en mariage souvent illégalement ou cherchent des emplois comme filles de ménage ou bonne, la plupart des cas elles sont exploitées.

2 Nationalité

- Burundaise : 139
- Rwandaise : 4
- Congolaise : 6
- Ougandaise : 1

3 Provenance

Bujumbura Mairie : 95

- | | | | |
|----------|------|-----------|-----|
| Kamenge | : 20 | Bwiza | : 7 |
| Kinama | : 22 | Musaga | : 4 |
| Ngagara | : 1 | Buyenzi | : 5 |
| Cibitoke | : 7 | Kanyosha | : 7 |
| Buterere | : 18 | Nyakabiga | : 4 |

Bujumbura rural : 10

- | | | | |
|-----------|-----|----------|-----|
| Kabezi | : 3 | Maramvya | : 4 |
| Mutimbuzi | : 2 | Rukaramu | : 1 |

Bubanza : 3

- Mpanda : 1
- Muzinda : 2
- Kayanza : 4
- Muramvya : 4
- Gitega : 20
- Gitega : 11
- Giheta : 7
- Ngozi : 8

- Makebukoko : 2

- Makamba : 1
- Hururi : 2
- Rumonge : 1

Matana	:	1
Rwanda	:	2
Butare	:	2
Congo	:	1

4 Situation familiale

	Parents décédés	Famille inconnue	Mère décédée	Père décédé	Parents en vie
Filles	17	2	7	5	4
Garçons	45	4	17	19	30

5 Nutrition

Mangent tous les jours	21
Mangent une fois par jour	36
Passent une ou deux jours sans manger et se servant dans les poubelles	12
Payent leur repas au restaurant	18
Mangent au marché (Fruit, Burobe, Avocats, Kalanga)	17
Récupèrent des vivres abimés et font leur cuisine	21
Mangent chez des familles bienfaiteurs	3
Achètent des vivres au marché et font leur cuisine	14
N'ont pas de formule fixe	8

6 Santé

Les maladies rencontrées régulièrement sont:

Les maux de ventre, maux de tête, maux de dents, la gâle, les plaies, la fièvre, la grippe, la malaria, la diarrhée, la toux, le rhume, l'entorse.

Tous les 150 enfants de la rue traînent avec eux une fatigue généralisée et ont souvent sommeil.

Sur les 150 enfants: 11 enfants ont déjà été hospitalisée
52 enfants ont été alités

Ils se procurent les médicament au marché, auprès de certains pharmaciens ou infirmeries sensibles à leur sort ou alors font recours aux plantes médicinales traditionnelles.

La drogue aussi a certains pouvoirs de calmer les douleurs sans parler de la peur, la fatigue, la nausée...

A leur connaissance, depuis les deux dernières années. Ils ont connu 3 décès parmi eux (2 pour cause d'accident de roulage et 1 pour cause de maladie).

7 Scolarité

Sur 150 enfants 92 désirent être scolarisés sans pour autant fréquenter l'école
39 veulent connaître le français, pouvoir lire et écrire
19 veulent aller à l'école

8 Loisir et passe-temps

- Jeux de hasard
- Football
- Pêche
- Film
- Promenade
- Se coucher et fumer
- Nager
- Assister à des spectacles

9 Activités quotidiennes

Petit commerce	11
Gariden de véhicule	47
Porteur de paniers	16
Ramassage d'ordures dans les maisons ou les restaurants	9
Mendicité	37
Ramassage des vivres au marché	18
Lavage de véhicule	12

10 Souhaits des enfants

Avoir un logement	98
Manger à sa faim	102
Etre soigné en cas de maladie	121
Vivre en famille	18
Avoir un bienfaiteur	21
Etudier et devenir patron	7
Faire du commerce et devenir riche	12
Avoir un travail	51
Avoir de l'argent et se suffir	1
Avoir une belle voiture et une belle maison	1
Etre dirigeant et résoudre le problème des pauvres	1

11 Refuge de nuit

- Enclos d'un restaurant au quartier asiatique
- Maison face à la pâtisserie Select
- Garage Mercedes SOGERBU
- Derrière la Cathédrale
- Garage de la Mission (Saint Michel)
- Dans des carcasses de véhicule
- Athénée Primaire
- Chez l'un ou l'autre sentinelle
- A l'intérieur des Kiosques
- Dans les petites maisons du marché Buyenzi
- Au coin des maisons d'habitation ou des écoles

Les filles passent la nuit dans les Kiosques, à l'intérieur des maisons en construction. Elles ne le disent pas clairement, mais nous avons pu savoir qu'elles sont protégées par les garçons ou certains veilleurs. Avant, plusieurs enfants profitaient des camps de déplacés ce qui n'est plus le cas actuellement que les camps ont déménagé

1.4 GROUPE CIBLE

ARCHE DE3 NOE à déjà recensé 150 enfants de la rue à Bujumbura, dans les quartiers périphériques de la capitale. Ces enfants ont âgés de 5 à 15 ans et chacun possède une fiche d'identification qui doit être complétée au fur et à mesure de son évolution. Ces enfants sont calssés en trois cathégories :

1.4.1 Les enfants ayant contact avec leurs familles respectives

La majorité de ces enfants de la rue, bien qu'en haillons, mal nourris et mal logés, ne sont ni abandonnés ni en fugue.

Les causes de l'éloignement de leurs familles sont l'exode rural, le chômage, le sous emploi et la pauvreté. En tout cas les enfants quittent leurs familles pour se débrouiller afin de se procurer eux-même de la nourriture, des frais scilaires ou d'un revenu supplémentaire à la famille.

1.4.2 Les enfants maltraités par leurs familles

La violence et la négligence des parents ou famille tutrice contre les enfants, les incitent à quitter définitivement leurs familles. Ici les candidats à la rue proviennent aussi bien des familles pauvres que des riches.

1.4.3 Les enfants sans parents

Ce sont les orphelins abandonnés c'est à dire ceux qui ne sont pas entretenus par des institutions déjà existantes.

Leurs problemès sont presque semblabes à ceux des précédents. Mais sans identité ni référence familiale, leur situation est plus précaire que celle des autres

	Age		Rapport avec familles d'origine		
	:5 à 13 ans	:13 à15 ans	Contact avec parents	:Maltraités: par:parents	:Sans parents
:Garçons	: 65	: 50	: 40	: 26	: 49
:Filles	: 20	: 15	: 9	: 7	: 19
:Total	: 85	: 65	: 49	: 33	: 68

Ces données font suite à une identification du mois de Novembre 1997 réalisées sur 150 enfants que L'ARCHE de NOE encadre.

Arche de Noe l'accueil, la securite et l'ecoute des enfants de la rue Burundi

CHAP.2. CADRE INSTITUTIONNEL DE L'ARCHE DE OE

2.1 ORGANISATION ET STRUCTURE

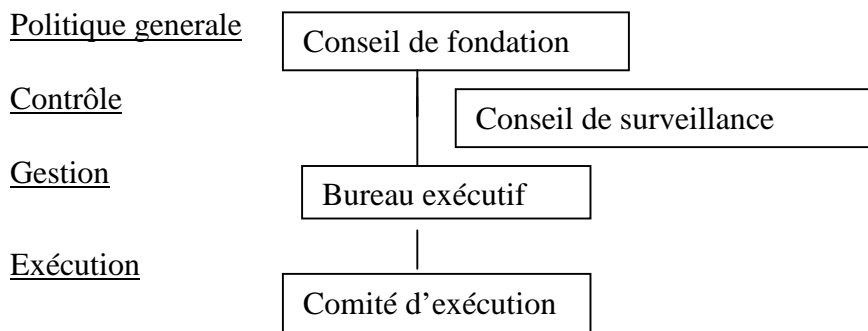

Principales responsabilités des divers organes de L'ARCHE de NOE

2.1.1 Conseil de fondation

Il est constitué de cinq membres fondateurs. C'est l'organe de décision le plus important qui détermine la politique générale. Ses décisions engagent tous les membres et tous les organes. Le conseil de fondation se réunit une fois l'année en session ordinaire et autant de fois que de besoin en session extraordinaire pour étudier l'orientation et réalisation des actions de l'association afin de protéger et sauvegarder l'idée maîtresse qui est à l'origine de la création de l'ARCHE de NOE c'est à dire secourir et réintégrer les enfants de la rue dans la société.

2.1.2 Conseil de surveillance

Il est constitué de trois membres: c'est l'organe chargé de la gestion de l'ARCHE de NOE. Il exerce toutes les responsabilités conférées par le conseil de fondation qui doit en apprécier l'importance.

Compétence du Bureau Exécutif.

- * Veiller au respect du statut de l'ARCHE de NOE
- * Programmer les activités à réaliser pour le Comité d'Exécution
- * Coordonner les activités suivant le programme préétabli.
- * Proposer le Budget pour l'exercice suivant
- * Gérer le service du personnel
- * Etablir et distribuer les rapports d'activités en temps nécessaire
- * Tenir la comptabilité et le rapport financier en temps nécessaire
- * Assurer l'administration quotidienne
- * Tenir les documents de travail et être prêt pour toute communication et information à qui de droit.
- * Collecter toutes les données sur l'enfance nécessaires pour la bonne marché des activités
- * Assurer les relations publiques.
- * Préparer les réunions et les rencontres
- * Faire des contacts pour recherche de fonds
- * Proposer d'éventuels changements si nécessaire au cours de l'année.

(DESSIN DE L'ARCHE de NOE)

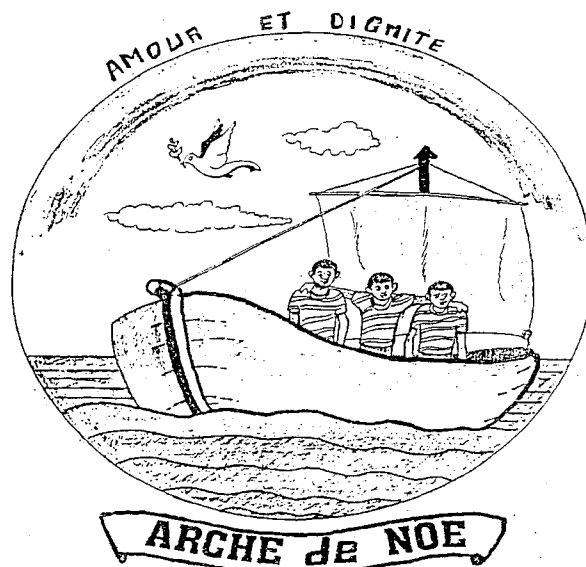

2.1.4 Comité d'Exécution

Il est mis en place par la Bureau Exécutif avec l'accord du Conseil de Fondation. Il est responsable de l'exécution des programmes sur décision du conseil de fondation, il est formé de membres du service du personnel, rémunérés ou bénévoles

Attribution du comité d'exécution

- * Ecoute des enfants.
- * Soins de santé et suivi des enfants malades.
- * Alimentation des enfants
- * Hygiène corporelle et vestimentaire des enfants
- * Recherche des parents et réintégration si possible des enfants dans leurs familles
- * Séance d'éducation théorique et pratique
- * Activité de réinsertion sociale
- * Activité d'auto-financement

REMARQUE

La durée du projet « ARCHE de NOE » est de cinq ans renouvelables.

CHAP.3 OBJECTIFS

Sur une période de cinq ans renouvelables l'ARCHE de NOE s'est fixé les objectifs suivants:

1. Réintégrer si possible les enfants dans leurs familles.
2. Réinsérer les enfants de la rue dans la vie sociale
3. Protéger et défendre le droit des enfants
4. Sensibiliser et mobiliser la communauté tant qu'étrangère sur le phénomène «Enfants de la rue»

Les activités qu'il se propose de mener sont :

3.1 STRATEGIES

Le stratégies que l'association envisage de prendre pour atteindre ces objectifs sont :

1. Par rapport à l'objectif 1

- Identification des problèmes des enfants
- Recherche des parents en vue de rencontres et discussions pour identifier les problèmes de la famille
- Opération de réintégration, par un animateur avec suivi.
- Recherche des solutions intermédiaires pour les petits enfants sans famille (ex. : Famille d'accueil)

2. Par rapport à l'objectif 2

- Assurer l'alimentation des enfants et les soins de santé.
- Evaluer le niveau de formation de base de chaque enfant
- Identifier avec eux des actions possibles et à réaliser (Ateliers d'apprentissage de petit métier, élevage, jardinage, artisanat, activités génératrice des revenus)
- Constituer des équipes de sport, de jeux de société, de musique.
- Organiser des cours d'alphabétisation et de séance d'éducation.
- Encadrer les enfants dans leur réalisation
- Former les enfants dans les différentes activités retenues
- Suivre les enfants dans les activités courantes de chaque jour
- Installer les enfants après la formation.
- Suivi.

3 Par rapport à l'objectif 3

- Apprendre aux enfants leurs droits et devoirs dans la communauté.
- Vulgariser les droits des enfants auprès de la famille de la communauté.
- Faire intervenir les forces de l'ordre ou les autorités compétentes dans les cas de violation des droits de l'enfant en cas de besoin.
- Intervenir chaque fois en cas de négligence, d'exploitation de cruauté....envers l'enfant pour le défendre

4 Par rapport à l'objectif 4

- Organiser des rencontres , des séminaires.
- Participer aux rencontres organisées par d'autres intervenants
- Collaborer avec les masses médias (presse écrite et orale) pour la diffusion des informations
- Collecter les données, chercher et échanger de la documentation et de l'information sur l'enfant
- Mobiliser les familles et la communauté en vue de chercher leur contribution ou favoriser leur intervention
- Contacter les autorités compétentes pour des propositions en vue d'améliorer la situation des enfants de la rue.

La stratégie que se propose le projet sera de développer les initiateurs, elle se basera sur une approche communautaire et participative qui associera les parents des jeunes aux activités. Le projet limitera le nombre de jeunes à former pour les premières années. Une partie de revenus provenant des réalisations pendant la formation aideront le projet à renforcer son fonctionnement. L'autre partie reviendra à l'enfant pour son installation future.

3.2 APPROCHE

L'on utilise l'approche participative par objectif. En effet, le rôle de l'intervenant appelé encadreur ou éducateur est de guider l'enfant dans l'identification exacte de ses problèmes, l'amener à faire une analyse approfondie de la situation en tenant compte des contraintes familiales et sociales, afin d'y apporter des solutions appropriées. Les actions et les mesures à entreprendre doivent respecter les réalités existantes pour faciliter la réintégration de l'enfants dans sa propre société.

Ainsi, la participation des enfants est une priorité dans toute entreprise à mener tant à l'élaboration, à l'exécution qu'à l'évaluation et l'enfant reste l'acteur principal.

CHAP.4. INDICATEURS DE REALISATION

- * Les quatre-vingts cinq enfants âgés de 5 à 13 ans seront logés, habillés, nourris et soignés.
- 100 repas seront préparés par jour
- 85 repas seront distribués gratuitement aux enfants de 5 à 12 ans et 15 repas seront vendus à raison d'une petite contribution par plat.
- * Un quart des enfants ayant le contact avec leurs familles seront réintégrés, à la fin de la première année.
- * Un cinquième des enfants âgés de 13 à 15 seront intégrés dans la société, à la fin de la première année.
- * Les maladies causées par le manque d'hygiène et la malnutrition seront éradiquées
- * Les 2/3 des enfants encadrés par l'ARCHE de NOE sauront lire et écrire à la fin de la première année.

(Voir DESSIN)



CHAP.5. PRODUITS

Produit 1. Reintégrer les enfants dans les familles

12 enfants réintégrés à la fin de la première année.

Produit 2. Réinsérer les enfants dans la société

13 enfants réinsérés à la fin de la première année

Produit 3. Restaurant de l'ARCHE de NOE

Livraison de 36500 repas par an (365 jours) à raison de 100 repas par jour.

Atelier artisanal et broderie

12000 jouets fabriqués par an à raison de 40 jouets par jour 96 pièces brodées par an à raison de 2 pièces par semaine.

Livraison à domicile

2400 livraisons à domicile par an à raison de 200 livraisons par mois.

5.1 RECETTES ATTENDUES

Sur les 36.500 repas préparés par an 31.025 sont distribués gratuitement aux enfants entretenus par ARCHE de NOE, tandis que 5.475 repas seront vendus à raison de 150 FBu par plat, ce qui correspondra à 821.250 FBu par an

Chaque année 12.000 jouets seront vendus aux prix de 1500 FBu par unité, ce qui rapportera 18.000 000 FBu

Chaque année 96 pièces seront vendues aux prix de 2.400 FBu/pièce Ce qui rapportera 230.400 FBu par an

Total Recette = 19.051.650 FBu

Recettes attendues

Un service de livraison à domicile sera assurée par ARCHE de NOE suivant les commandes de la clientèle. Par estimation, 200 livraisons seront faites par mois à raison de 200 FBu chacune : FBu chacune: ce qui rapportera 480.000 FBu

TOTAL RECETTES : 19.531.650 FBu

CHAP.6.ACTIVITES

6.1 ACTIVITES COMMUNES (NON SPECIFIQUES)

- Accueil et identification de 150 enfants au moyen d'une fiche et d'un carnet d'écoute.
- Recherche des parents pour 82 enfants.
- Trios éducateurs encadrent et suivent 150 enfants à raison d'un éducateur pour 50 enfants.
- Un médecin soigne tous les enfants malades cas par cas
- Un psychologue suit les enfants traumatisés cas par cas
- Intervention ponctuelle suivant l'urgence qui se présente.

6.2 REINTEGRER LES ENFANTS DANS LEURS FAMILLES

- Contacter 12 familles et participer à la recherche des solutions aux problèmes soulevés
- Suivi régulier de 12 enfants réintégré dans leurs familles.

6.3 REINSERTION SOCIALE

- 3 encadreurs éduquent 150 enfants répartis en trois groupes à raison de 2 séances par semaine. L'éducation est aussi théorique que pratique, en matière de santé, hygiène générale, civisme, culture, gestion, alphabétisation, éducation physique et enfin en éducation spirituelle
- Encadrement de 50 enfants dans les activités génératrices de revenus: élevage, agriculture, commerce, artisanat, etc...seront réalisées suivant les besoins et les demandes des enfants.
- Encadrement de 10 enfants pour préparer des repas sains et équilibrés (100 repas par jour)
- Contacter les chefs d'entreprise pour trouver 10 emplois à la fin de la première année.
 - Suivi des enfants qui travaillent déjà pour leur totale insertion dans la société.



CHAP.7. APPORTS**7.1 NATURE (SPÉCIFICATION)**

No	Eléments	Libelles	Quantités
1.	IMMOBILIER	Salles (écoute, éducation)	3
		Salle (soins médicaux)	1
		Salle de direction	1
		Salle réfectoire	1
		Salle dortoir	1
2.	MOBILIEE	Pupitres	25
		Table de travail	4
		Table de direction	2
		Armoires	2
		Etagères	3
		Tables d'affichage	1
3.	Communication	Téléphone (Installation, appareil)	
4.	SOINS MEDICAUX	Table	2
		Chaises	3
		Bancs	1
		Lit	1
		Armoires	2
		Thermomètres	2
		Tambours	2
		2 paires de draps	4
		Cahiers de suivi par enfant	150
		Pincettes	3
		Ciseaux	2
		Casseroles (bouillir)	2
		Frais médicaments/enfant	150
5.	LITTERIE	Nattes renouvelables (4x/an)	200
		Couvertures	150
6.	HABILLEMENT	Culottes+chemises+robes 3 paires/enfants/an	255
7.	HYGIENE	Seaux (lessive+toilette)	25
		Savons/an (cartons)	72
8.	RIDEAUX	Rideaux pour fenêtres	
9.	ECRITOIRE	Boîte de craie/an (boîte)	3
		Ardoise	150
		Touches	150
		Cahiers	150
		Stylo/boîte	3
		Registre (enfant)	1
		Carnet d'écoute/enfant	150
		Papier duplicateur (paquet)	6
		Machine à écrire ou Ordinateur	1
10	MATERIEL DIDACTIQUE	Livre du maître/Alphabétisation	3
		Cahiers (encadreur)	3
11.	MATERIEL SPORT	Ballon Foot	1
		Maillot 2 paires/an	44
		Pantoufles 2 paires/an	44

		Ballon Basket	1
		Maillot 2 paires/an	20
		Pantoufles 2 paires/an	20
		Sifflet Foot	1
		Sifflet Basket	1
12	MATERIEL DE CUISINE	Marmite	2
		Casseroles	3
		Couteaux (Cuisine)	4
		Assiettes	100
		Cuillères	100
		Cuillères en bois (cuisine)	4
		Gobelets	100
		Bassins	4
		Vans	2
		Rechaud à charbon/an	6
		Sacs de charbon/an	96
13	NOURRITURE	Nourriture 100 repas/jour	36.500
14.	NETTOYAGE	Savon/paquets	12
		Désinfectant (Bouteilles)	12
		Seaux	4
15	REGIDESO	Eau et Electricité	
16	FABRICATIO JOUETS	Tables	4
		Marteau	10
		Sécteurs	10
		Pinces	10
		Chambres à air	20
		Caoutchouc (KAMBAMBIRI)	50
		Fil métallique en mètre	50
		Tôles plane de récupération	6
		Lame de rasoir/paquet	10
		Crayons	10
17	BRODERIE	Tissue/m	50
		Fil (boule)	20
		Aiguilles	24
		Ciseaux	5
		Crayons	10
		Craie (boîte)	1
		Cahiers	24
18	DEPLACEMENT	Véhicule usagé	1
		Assurance	1
		Carburant/an	30.001
		Entretien (forfait/mois)	-
19	SALAIRES	Coordinateur	1
		Comptable	1
		Encadreurs	3
		Médecin	1
		Psychologue	1
		Coinseiller Juridique	1

7.2 TABLEAU RECAPITULATIF (APPORTS)

No.	NATURE
1	Nourriture
2	Soins médicaux
3	Communications
4	Immobilier
5	Hygiène
6	REGIDESO
7	Mobiliers et Rideaux
8	Literie
9	Equipement de cuisine
10	Habillement des enfants
11	Nettoyage et Entretien des locaux
12	Ecritoire
13	Matériel didactique
14	Matériel de sport
15	Artisanat + Broderie
16	Salaire du personnel
17	Véhicules + Entretien + Carburant et Assurance

CHAP.8 FACTEURS EXTERNES ET HYPOTHESES

8.1 ACTION DE L'ETAT

- Compte tenu de son action humanitaire, l'ARCHE de NOE est agréé par le Gouvernement par ordonnance ministérielle n°530/732, ce qui lui confère plus de crédibilité. Elle a donc une personnalité juridique. Elle peut diffuser des informations (radio, télévision, affiches) librement.
- L'ARCHE de NOE est une organisation qui a plusieurs partenaires à savoir les organismes internationaux, des ONGs nationales et étrangères et la population.
- L'association est à la recherche d'autres partenaires.

CHAP.9.SUIVI DE LA MISE EN OEUVRE ET RAPPORTS

Les partenaires surtout les bailleurs de fonds peuvent effectuer des visites de travail au courant de l'année. Ils seront informés sur la situation de l'ARCHE de NOE à la fin de chaque exercice (une année) par courrier postal.

Les correspondances et le rapport d'activités seront toujours élaborés par le Bureau Exécutif.

Le projet sera examiné au terme de l'exercice (une année) par un expert envoyé par les bailleurs de fonds. L'expert aura des séances de travail avec Bureau Exécutif qui prendra note des amendements demandés par l'expert.

Toutes les remarques tirées de l'expertise seront examinées ultérieurement par le conseil de fondation.

DOCUMENTS CONSULTES

I. Madame Dior SOW FALL « Rapport d'un séminaire ouest africain sur le convention des droits de l'enfant ». Dakar. du 23-26 novembre 1988.

II. Protection juridique de l'enfant

L'enfant a un droit inhérent à la vie, mais à la protection de la vie de celui-ci peut s'averer difficile à réaliser lorsque l'environnement social ne s'y prête pas.

Il est en effet établi que les 2/3 de la population mondiale vit dans l'indigence. La malnutrition qui sévit dans les pays d'Afrique constitue un obstacle important au développement physique, intellectuel et moral de l'enfant. Il devient dès lors d'engager un véritable combat pour la survie de l'enfant africain. Le droit à la survie coduirait à la prise de mesures appropriées pour lutter contre la mortalité infantile en assurant à l'enfant toutes les condtions nécessaires à son développement et qui ont pour noms, sécheresse, chômage, pauvreté, etc.

L'Afrique a connu et reste encore le terrain privilégié de troubles politiques et sociaux, de persécutions raciales et ethniques de mouvements insurrectionnels. Guinée-Bissau, Angola, République Démocratique du Congo, Rwanda, Somalie, Erytrée, Sahara occidental, Burundi en sont de tristes et cruels témoignages.

Dans ces différents conflits, les victimes sont des civils, en majorité des femmes et des enfants. Mais nul doute que le tribut payé directement par les enfants est le plus lours.

«Journal le Monde, Jeudi 23 novembre 1989»

III. Christaine CHOMBEAU rapporte chaque année, au mois onze mille enfants meurent suite à la pauvreté aux Etats-Unis.

En 1987, on a enregistré les cas de 2.2 millions d'enfants qui ont subi des abus, des violences de toutes sortes.

9.000 sont abandonnés au Nigéria, «From West Africa» du 29 octobre au 4 » novembre 1990, Page 27 – 56

IV. En 18 mois, la filière de trafic d'enfant a permis la vente d'une quarantaine d'enfants de l'ex-Zaïre en France, « Journal Libération du 24 décembre 1992. »

V. Les escadrons de la mort dirigés contre les enfants de la rue en ont massacrés 492 à Rio de Janeiro Brésil, « Journal le Monde, mercredi 23 octobre 1991 »

VI. Au Sénégal, le nombre de jeunes talibés mendants est estimé à presque 100,00 âmes, encore ce nombre pourrait être revu à la cause de la pauvreté, «Journal Promotion du 11 novembre 1996, page 4.»

VII. Nous avons 100 millions d'enfants de la rue dans le monde et la plupart sont d'origine africaine. « Journal Dialogue n°7 Mars-Avril 1989. »

VIII. Sur près de 60 millions d'enfants brésiliens 20 millions vivent dans la misère, 9 millions sont à l'abandon, livrés à eux-mêmes, un demi million d'entre eux au moins se prostituent et plus d'un millier ont été tués l'an dernier. Denis HANTIN GUERANT dans « Le Monde du février 1991, page 1 et 10.»

IX. Les enfants des quarante et un pays désignés comme les plus pauvres par la communauté internationale sont deux fois plus nombreux à mourir avant l'âge de 5 ans que dans d'autres pays en développement. Un tiers d'entre eux entrent en primaire, « Journal Libération du 5 Septembre 1990, page 10.»

X. En Inde, 75% des enfants abandonnent l'école sans compter ceux qui n'y entrent jamais. « Famille et Développement » n°68 Avril 1990 Page – 11.

ARCHE de NOE
POUR
L'ACCUEIL, LA SÉCURITÉ ET L'ÉCOUTE DES ENFANTS DE LA RUE
«AMOUR ET DIGNITÉ»



BUJUMBURA – BURUNDI

1998